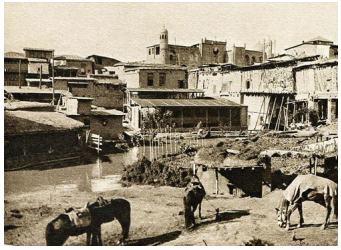

Келди муборак бизга янги бир замон,
Янги давр кечурмак энди филамон,
Ёд этмакка исмимиз тарихи жахон,
Кутлуг бўлсун Туркистон мухторияти!
Яшасун энди бирлашиб Ислом миллати!

ХАМЗА

Румий хикоятларидан бирида эр ярим ман гўшт келтириб, хотинига овкат тайёрлашни буюради-да, ўзи мехмон айтгани кўчага чикиб кетади. Хотин лахм гўштни ковуриб, паккос уриб олади. Эри кайтгач: «Гўштни мушугингиз кургур еб кўйди», дейди. Содда эр мушукни тарозига солиб: «Ие, мушук еган гўшти билан атиги ярим ман-ку! Хўш, палладаги ярим ман мушук бўлса, гўшт кани? Агарда тарозини босган ярим ман гўшт бўлса, унда мушук каёкка гойиб бўлди?», деган экан.

Шўровий шоиримиз Хамзанинг юкорида парча келтирилган «Туркистон мухториятина» шеърини ўкиб, шу каби танокиз андишага борасан киши.

Зотан, сўнгги, 70 йилдан ортикрок тарихимизда Хамза ва мухторият орасида гойиб бўлган Хакикатни кидирган одам, Шаркнинг яна бир буюк мутафаккири Кунфутзининг таъбирича, коронгу хонада кора — бунинг устига хонада йўк — мушукни тутмокчи бўлган кишидек мушкул холда колади.

Тарихчиларимизнинг захматли харакатларини кўриб, ачинмасдан бўлмайди. Улар тубандаги каби «мўътабар тахкикларни» жилдма-жилд саклашга озмунча куч-кувват сарфлашдими! Мана, бир мисол:

«1917 йил ноябрининг сўнгида ўзбек, козок, киргиз ва тожик буржуа миллатчилари Кўкон шахрида «умум-ислом» ўлка курултойини чакирдилар. Унда, асосан, савдогар, заводчик, помешчик, бой, рухонийлар, ок гвардиячи офицерлар иштирок этишди. Буржуа

миллатчилари Туркистонни мухторият эълон килиб, «Кўкон мухторияти» деб танилган миллатчи Муваккат хукуматни туздилар…» («История СССР». «Наука», М., 1967, т. 7, стр. 227).

Бу «хакикат» кайд этилган китоблар сахифаларини жамласак, калин жилдли алохида бир асар бўлиши мумкин. Вахоланки, бу «хакикат»нинг турган-битгани мантикка зид. Авваламбор, ўзбек, козок, киргиз, тожик халкларининг хамда рус зобитларининг вакиллари муштарак маслак йўлида бир жойга йигилишса-ю, улар миллатчига чикарилсалар, «интернационал» сўзининг туб мохияти каерда колади? Иккинчидан, уларни буржуа (яъни, шахар) миллатчилари деб аташ, 1917 йил нари турсин, 1990 йилда хам ўлканинг аксарияти кишлок-овулларда яшаётган бир маконда, бир пайтда нимани англатади? Учинчидан, «асосан» сўзининг магзи — маъноси нимада? Нима учун бу ўринда у салбий маънода — «оми халк бир ёкда колиб», деган мазмунда кўлланиляпти? Тўртинчидан, кандай килиб «Туркистон мухторияти» деб эълон этилган хокимият бора-бора бир шахар микёсига кадар кичрайиб, «Кўкон мухторияти»га айланиб колди? Бешинчидан, маълумки, «миллатчи Муваккат хукуматнинг 54 аъзосидан 32 нафари махаллий мусулмон халкларига мансуб бўлиб, колган ўринлар ўлкадаги Оврупа фирка ва харакатларига берилган. Холбуки, ўша пайтда умумий ахолига нисбатан, махаллий халклар нуфузи 95 фоизни ташкил этган. Бундан ортик байналмилал илтифотни каерда кўргансиз?!

Хуллас, бу кўчманчи «мўътабар «ёзук»нинг мантики ва тарихи хусусида кўп ёзиш мумкин. Биз эса яхшиси, ўзимизни кийнаб, тарихчиларимиз сингари захматлар чекмайлик-да, энг осони—1917 йил рўзномаларини назардан кечирайлик. Янада холис бўлиш учун, масалага, асосан, ўша даврнинг «миллий рухи — харорати элитмаган» рус рўзномалари нигохи билан бокайлик.

Февраль инкилоби ўлка тарихида янги бир сахифа очдики, унинг илк шиорлари Озодлик, Тенглик, Биродарлик эди. Зеро, Чўлпон Феврални Буюк француз инкилобига киёслаб тараннум этгани бежиз эмас. Муваккат хукумат дастуриламалидаги куйидаги икки банд бу борада мухим ахамият касб этган: 1). Табака — тоифавий, диний ва миллий махдудликни бекор килиш; 2) Махаллий идораларни сайлашда умумий, бевосита, тенг ва махфий овоз бериш хукукини таъсислаш. («Туркестанские ведомости», 21 март 1917 йил). Бундан ташкари, муваккат хукумат махаллий халк вакилларини мардикор сифатида фронторти ишларига олишни хам бекор килиб, 1916 йил кўзголонларининг асосий омилларидан бирини йўкотишга эришди.

Лўнда килиб айтганда, Февраль инкилоби уйку босган ўлкани уйготди. Чоризмнинг мустамлакаси бўлган Туркистонга озодлик ва хуррият шамоли етиб келди. Аввалари мусулмонлар хаётини деярли ёритмаган рўзномалар энди махаллий халкнинг сиёсий онги мислсиз суръатлар билан ўсишини эътироф этиб, карийб хар бир сонида янги ташкилот, харакат ёки жамият тузилаётгани хакида хабар беришар эди. Айникса, махаллий идоралар бўлмиш шахар ва ерли Думаларга сайловлар арафасида бундай хабарлар сон-саноксиз бўлди: «30 март куни Скобелев шахри фукаросининг Жомеъ масжид олдидаги йигилиши «Шўрои ислом» кўмитасининг сайланиши хакида карор кабул килди. Кўмитанинг дастлабки вазифаси — Муваккат хукуматни, Русияда янги озод тузум

жорий этишида, кўллаб-кувватлашдир» («Туркестанский голос», 18 апрель 1917 йил). «Махаллий йўксиллар синфи Хўканд шахри «Ислом мехнаткашлари» жамиятига бирлашмокда». («Туркестанский курьер», 21 июль 1917 йил). «Наманган вилоятининг Чуст шахрида ёш сортлар ташаббуси билан «Жумхурият» матлуб жамияти очилди». («Ферганские областнне ведомости», 1917 йит, 10 май) ва хоказо.

Бундай харакат, фирка ва жамиятларнинг пайдо бўлиш жараёнига апрелнинг ўрталарида Тошкентда бўлиб ўтган I Умумислом ўлка курултойида мантикан муайян якун ясалди. Юртимизда Февраль инкилоби туфайли юзага келган махаллий мусулмон умумдемократик харакати шаклланган бир сиёсий куч сифатида гавдаланди. Мана, курултой хакидаги хабардан бир парча:

«Умум Туркистон мусулмонларининг курултойига 150 нафар киши йигилди. Съездни 13 кишилик президиум идора килди. Президиумга ушбу зотлар сайландилар: Мунавваркори (раис), Убайдулла Хўжаев, Собирали Лапин (иккисида раис муовинлари), Мустафо Чўкаев, Тошпўлатбек Норбўтабеков (русий секретарлар), Ахмад Заки Валидий, Содик Сатторов (мусулмонча секретарлар), Шоахмадов, Абдурахмон Уразаев, Мулла Абдулмажид Махмудов, Серикбой Акаев, Ахмадбек Кўйбокаров, Собиржон Юнусов…

… Съездда ушбу масалалалар каралди.
1), Янги жамиятга назар.
2) Русияда усули идора ненди бўлур.
3) Туркистонда махаллий гражданский идоралар.
4) Учредительний Собрание ва анга хозирлик.
5) Туркистонда рухоний — диний идоралар.
6) Мактаб, мадраса ва вакуф ишлари.
7) Молия ишлари.
8) Эскидан колган муассасаларни янгартув.
9) Бутун Туркистон мусулмонларининг устидан карайтургон бирорта адлия исломия ва мулкия махкамаси таъсис этув.
10) Озик масалалари.
11) Сўгишка караш.
12) Сўгишга олинган мардикорлар масаласи.
13) Бутун тузув.
14) Шўрои исломларнинг Испулнителний комитетларга муносабати.
15) Умуммусулмон съездина вакиллар юборув.
16) Ер хам сув ишлари». («Улуг Туркистон», 1917 йил 25 апрель).

Табиийки, мазкур курултой мужассамлаштирган умумий харакатнинг таркибида синфи, маслаги жихатидан хилма-хил окимлар бор эди. Аммо юрт озодлиги ва халкчиллик истикболи томон йўналтирувчи хоким гоя ушбу курултой ва, айникса, махаллий идораларга сайлов кунлари яккол намоён бўлди:

«Рус ахолиси сайловга локайд муносабатда бўлган бир пайтда, сортлар, аксинча, уюшиб, ўз хукукларини сайлов бўлмаларида истифода этишмакчи», («Свободный Самарканд», 30 июль, 1917 йил). «Сортлар минглаб тўпланган йигин ва сайловолди мажлисларида

ўнлаб нотиклар сўзга чикаётурлар» («Свободный Самарканд», 2 август, 1917 йил).

Бу айёмларда ўлкадаги барча фирка ва харакатларнинг номзодлари рўйхатлари, сайловолди дастуриламаллари эълон этилади. Аксинча, рус ёхуд бошка оврупавий фиркаларнинг хеч бири на махаллий халк муаммолари, на миллий масала хусусида ўз хужжатларида гап юритмайди. Бу жихатдан Туркистон ўлкасининг ижрокўмлари курултойида вокеъ бўлган бир мубохаса диккатга моликдир. Унда Геодаков исмли киши, «Туркестанский курьер»нинг (14 апрель, 1917 йил) хабар беришича, «халкчил Русия жумхуриятини кўллаб, маданий халкларга мухторият, колганларга эса (самоед, киргиз, сортларга) «маданиятга эга бўлишлари сайин мухторият берилишини» таклиф килади. Бунга жавобан ўлканинг буюк сиёсий ва маданий арбоби муфтий Махмудхўжа Бехбудий «кизгин норозилик билдириб, сортлар минг йиллик маданиятга эга (инглиз, француз тилларига таржима килинган «Хидоя» китоби, Улугбек расадхонаси ва хоказо), шундай экан, сортларни тўнгузлар билан чогиштирмок, инсофданми? Ерлик дехконлар рус дехконларидан колишмайди, гарбий вилоятлардан кочган келгиндилардан эса устун. Туркистон фукаросининг маданий колоклигида фукаро эмас, ўлкани тиш-тирнок билан жахолатда ушлаган эски мустамлака тузуми айбдордир!», дейди…

1917 йилнинг ёзида бўлиб ўтган сайловлар кутилмаган натижалар билан якунланди. Масалан, Тошкент шахар Думасининг 112 аъзосидан 76 нафари махаллий мусулмон халки вакилларидан сайланди. Самарканд Думасига овоз бериш натижалари эса куйидагича: 55 ўрин мусулмонлар ва фиркасизлар бирлигига, 4 ўрин мусулмон мехнаткашлари фиркасига, 10 ўрин социал-инкилобчилар (эсерлар)га, 2 ўрин РСДРПга, 4 ўрин яхудийларга тегади. («Свободннй Самарканд», 12 сен-тябрь 1917 йил). Андижон думасига хам аксарият мусулмон вакиллари сайланиб, жумладан, Шўрои ислом 77, Хуррият ва Маърифат 3, Иттифок 4, яхудийлар 2, сооциалистлар 11 ўринга эга бўладилар.

Шундай килиб, Русия томонидан Туркистон забт этилгандан бери, шахар ва ерли идораларга бўлган сайловларда махаллий мусулмон халки илк бор галабага эришади. Бу галаба, сентябрга келиб, ўлкада бирваракийига уч сиёсий кучнинг хукмронликка даъвогарлигини юзага чикаради. Булардан бири Муваккат хукуматнинг ўлкадаги маъмурияти, иккинчиси куролли кучга эга бўлган ишчи ва аскарлар Шўроси, учинчиси махаллий идораларда хокимиятни кўлга олган умуммусулмон халкчил харакати.

Тарихимизнинг «мўътабар академик ёзукларида», кейинги кучга мансуб бўлган «Шўрои ислом» ва ёки «Уламо» фиркаларидан «ёвуз»рок куч топиш кийиндир, дейилади. Аммо машхур ўлкашунос ва арбоб Нил Ликошин, «Туркестанское слово» рўзномасиниг ўша йилги 2 сентябрь сонида, эски шахарнинг «Уламо» мажлисларида катнашганини таърифлаб, шундай ёзади« «Мусулмонларнинг айтишича: «Биз ўлкада кўпчиликмиз, шу боисдан Думада аксарият биз томонда бўлганлиги табиий бир хол. Демак, акаллият хукукларини таъминласак кифоя. Шу сабаб, шахар бошлиги лавозимига «Уламо» ўз номзодларини кўрсатмакни ўзига муносиб топмади, унга ноиб танлаш билан чекланди». Бу карор, Ликошиннинг таъбирича, аксариятни ташкил этган мусулмонлар учун нафакат адолатли, балки илтифотли хам бўлиб кўринган.

Афсуски, бу янглиг илтифот ва мурувват барча сиёсий кучларга хос бўлган, дейиш кийин. Мисол учун, «Туркестанский курьер» рўзномаси сентябрь ойи бошида харбий йўл билан хокимиятни ўз кўлига олган Туркистон ишчи ва аскарлар Шўроси хакида гап юритар экан: «Бу шўро кенг халк оммаларига таянган асл халкчил кучмои?», деган саволга: «Йўк, зинхор!», деб жавоб беради. Чунки, унинг таркибида махаллий халк вакиллари йўк. «Шундай экан, Оврупавий Русиядан фаркли ўларок, бу ерда шуни катъиян эътироф этиш мумкинки, рус инкилобий демократиясининг Шўролари Туркистонда куролли куч ёрдамида ўрнашган келгинди рус акаллияти озчилиги иродасининг ифодасидир. Аввал рус тўплари ижро этган рул энди зикр этилмиш Шўролар зиммасига юкланди. Аммо янги рус империализми йўлбошчиларининг ихтиёридаги куч ва маданий имкониятлар аввалгидан бехад зиёддир». («Туркестанский куръер», 1917 йил, 5 сентябрь).

1917 йил сентябрининг охирида, хокимият шўроларга ўтиши муносабати билан, Туркистон мусулмонларининг III ўлка курултойи йигилади. Унинг карорларида, жумладан, шундай дейилади: «Туркистон ўлкасининг 98 фоиз нуфусини ташкил этгувчи 10 миллион мусулмон Рус инкилоби эълон килган Хуррият, Тенглик, Биродарлик асосларида миллий маданий мухторият хукукига мутлак равишда эга; Махаллий хокимият биринчи навбатда, мусулмон вакилларидан хамда маълум микдорда ўзга сиёсий ташкилотлар вакилларидан ташкил топиб, таъсис этилуви лозим. Хокимиятнинг тасодифий ва ерли ахоли манфаатларига ёт бўлган кичик гурухлардан тузилган ишчи, аскар ва дехкон ташкилотларининг кўлида жамлануви халкчиллик асосларига зиддир ва махаллий мусулмон халкига одил хаёт тузумини таъминлаб беруви амри махолдир».

Курултой, хулоса сифатида, куйидаги карорларни кабул килади:

1) Тошкент шахрида ўлка фукаросини бошкарувчи 12 кишидан иборат Туркистон ўлка кўмитасини таъсис этув; булардан 3 нафари ишчи, аскар ва дехкон шўролари курултойидан, 3 нафари шахар ва ижрокўм идораларидан, 6 нафари мусулмон курултойидан. Мазкур кўмита зиммасига, то таъсис мажлиси (Учр. Собрание) Туркистонда Махсус идора йўлини ўрнатгунча, Русия жумхуриятининг Муваккат Хукуматига кенг ваколатга эга Кўмита рўйхатини тасдик учун йўллаш ва хокимиятни кўлга олиш юкланади.
2). Тошкентда 24 кишидан иборат Туркистон ўлка кенгашини таъсис этув; бунга 5 аъзо ишчи, аскар ва дехконлар курултойидан, 5 аъзо ўлка мусулмон курултойидан киритилсин. («Туркестанский вестник», 25 ноябрь, 1917 йил). Ликошин айтмиш илтифот бу карорда хам захирдир. Аммо хокимият бу орада кўлдан кўлга ўтиб, навбат Муваккат хукумат юборган генерал Коровиченкога тегади. Ўзаро муросани аниклаш билан овора оврупавий кучларнинг кулогига махаллий халкларнинг овозию талаблари чалинмайди. Шунга карамай, махаллий халк Таъсис мажлисига тайёргарликни кучайтириб, унга юбориладиган номзодларни кўрсата бошлайди. Номзодлар рўйхатига самаркандлик Махмудхўжа Бехбудий, хўжандлик Камол Хусайн, тошкентлик Мустафо Чўкаев, Убайдулла Хўжаев хам киритилади.

25 октябрь куни Петроградда большевиклар хокимиятни кўлга оладилар. Бу вокеа ўлканинг рус рўзномаларида алланечук тасодиф, нохуш ходиса, хаттоки, Ватан ва

жамият рлдидаги жиноят кабилида тахлил этилади. Мана шу муносабат билан ўша давр рўзномаларида эълон килинган макола-хабарлардан айримларининг сарлавхалари: «Большевиклар факат Смольнийда колдилар». «Хотиржам бўлингиз!». «Ватан олдида жиноят» ва хоказо. «Свободный Самарканд» рўзномаси эса РСДРПнинг Самарканд ташкилоти «25 октябрда Петроградда вокеъ ўлгон фитнани коралаб чикди», деган хабар босади.

Кўриниб турибдики, рус рўзномалари Октябрь инкилобига бўлган салбий муносабатларини ошкора намойиш этишади. Максим Горькийнинг «Новая жизнь»да эълон килинган, «Мамлакат Таъсис мажлиси сари кетаётган бир пайтда, рўй берган исёнга» шафкатсиз бахо берувчи «Демократияга» деб аталган мурожаатини аксар рўзномалар кайта босиб чикариши бунга яккол далил бўла олади. Мана, ўша мурожаат: «Ленин, Троцкий ва уларнинг йўлдошлари хокимиятнинг чурук заккуми ила захарланиб бўлдилар. Уларнинг сўз эркинлиги, демократия эришган шахс хукукларига бўлган шармисор муносабати бунга шаходатдир.

Сўкир мутаассиб ва васвасага учраган жахонгашталар олди-кетини билмай, гўёки, «социал инкилоб» томон елмокдалар, аслида эса бу йўл — ўзбошимчалик йўли, инкилобнинг ва йўксилларнинг ўлим йўлидир.

Мазкур йўлда Ленин ва сафдошлари Петербург атрофидаги хунрезлик, Москвани емириш, сўз эркинлитини пучга чикариш, бемаъни хибсга олувлар сингари, ўз вактида Плеве ва Столипин кўллаган кабихлик хам жиноятларга кодирлигини намоён килдилар… («Туркестанские ведомости», 16 ноябрь, 1917 йил).

1917 йил ноябрининг бошида Тошкентда хам, бир неча кунлик жанглардан сўнг, хокимият ишчи, аскар ва дехкон Шўролари кўлига ўтади. Подпалов раислигида тузилган янги Туркистон ўлка ижрокўми таркибида бирорта ерли халк вакили бўлмайди. Ноябрнинг ўртасида йигилган шахар идораларининг курултойида мусулмон депутатларнинг шуни назарда тутиб айтган сўзлари диккатга сазовордир:

«Миразимов (Тошкент): Мен Тошкент вокеалари хусусида сўз юритмайман. Ишчи ва аскарлар Шўроси ўз доирасидан ерли халкнинг аксарияти— мусулмонларни чикариб ташлади. Эндиликда акаллий бир гурух хаммамизга ўз шартларини кўймокчи. Аслида, ахолининг таркибига мутаносиб бўлган марказий хокимият тузиш лозим. Хозирги хокимият эса фукаронинг манфаатларига зид.

Махмудов (Хўканд): Гарчи большевиклар мамлакат манфаатини кўзлар экан, нечун улар Таъсис мажлисининг чакирилишига тўскинлик килишаётир! Биз, мусулмонлар, Рус инкилоби бизларга хуррият ва тинч хаёт келтирадур, деб кувонган эдик. Фиркавий бахслар кетида, сизлар Ватанни ва ўлкамизни баробар нобуд килаётирсизлар!» («Туркестанские ведомости», 16 ноябрь, 1917 йил.)

22 ноябрда ўз ишини тугатган аскар ва дехконлар Шўросининг III курултойи ўлкада янги хокимият — Туркистон ўлкасининг Халк Комиссарлари Советини-Туркистон комиссари, деб танилган бу хукумат таркибида хам махаллий халк вакилари бўлмайди. Шу ўринда,

мазкур ходисага жавобан, 26 ноябрь куни Хўканд шахрида чакирилган ўлка мусулмонларининг фавкулодда IV курултойига эътиборимизни каратайлик. «Туркестанский вестник»нинг 9 декабрь сонида Курултойнинг сонияномасида келтирилган: «26 ноябрь соат 12 да ташкилий хайъат аъзоси Мустафо Чўкаев курултойни очик деб эълон килади. Сўнг шаходат хайъатининг аъзоси Норбўтабеков курултойга йигилганлар таркиби билан таништиради. (Фаргонадан—150 киши, Сирдарёдан — 22, Самарканддан —21, Бухородан — 4, Закаспийдан — 1 киши). Бундан ташкари, мусулмонлардан тог ишчилари, аскарлар, касаба уюшмаси аъзоларининг вакиллари иштирок этмакдалар. Сўзни Чанишев олиб, мазкур йигин мавкеи хакида гап юритади. «Курултойми, ё кенгашми?», деб сўрайди у. Вахоланки, курултойда Еттисув вакиллари йўкдур. Убайдулла Хўжаев курултой мавкеи берилувининг тарафдори эканлигини билдиради. М. Бехбудий уни кувватлаб, ўлканинг Оврупа ахолиси хам курултойда катнашаётургонини уктиради. У раёсат хайъатини оврупавий вакилларни кўзда тутгон холда тузувни таклиф этади. Махмудов (Хўканд) курултой раёсатини сайлаш таклифини киритади. Чўкаев курултой ёхуд кангаш масаласини овозга кўяди. Курултой деб билув кабул килинади. Сўнг раёсат хайъатига 13 нафар куйидаги зотлар сайланади: М. Чўкаев, У. Хўжаев, Юргулиогаев, Герцфельд, О. Махмудов ва бошкалар. Мустафо Чўкаев раёсат хайъатига таникли мусулмон арбоби Чўкаев раёсат хайъатига таникли мусулмон арбоби Бехбудийни киритишни таклиф килади. Йигилганлар ушбу таклифни олкишлар билан каршилайди.

М. Чўкаев Русия ва Туркистоннинг сиёсий хам иктисодий ахволи хусусида кискача маълумот беради. Марказда юз бераётургон вокеалар, чекка ўлкалар ўзларини ва шу билан бирга, Буюк миллий инкилобни куткарув йўлларини мустакил мухокама этувини такозо килув. Уктабр хунрезлигини бошидан кечиргон Русия ва Туркистон ўз такдирлари хакида мулохаза юритмаклари лозим. Эндиги огир ахвол озук-овкат танглиги туфайли янада мушкуллашиб, очарчиликка ўтай деб тураётир. Бу чигалликдан чикув йўллари борми? Нотик ўлкада хукм сураётургон Шўролар хукуматининг йўли бегунох курбонларнинг конига буланган, деб таъкидлайди. Чунки, мазкур хокимият хунрезликнинг олдини ола биладиган мусулмонларсиз ўрнатилган. Хамкорлик хакидаги таклифларимиз исёндан сўнг хам улар томонидан рад этилди.

Бинобарин, Туркистон нонсиз ва асл халкчил хокимиятсиз колди. Бунда мусулмонлар хукукини комиссарлар мутлак инкор этмакдалар. Нотик Жанубий — Шаркий Иттифокнинг (Мазкур иттифок 1917 йил 20 октябрь битимига биноан, казак аскарлари, Кавказнинг тогли халклари ва чўлларнинг эркин миллатларидан ташкил топиб, Русияни халкчил, федератив жумхуриятга айлантирмак максадида тузилади («Свободный Самарканд», 6 декабрь 1917 йил) Туркистон ушбу иттифокка котишуви хакидаги таклифини ўкиб эшиттиради. Сўнг ўлка халкига мурожаатини келтириб, Ўринбурк Туркистоннинг пахтасига айирбош нон берувини эътироф этади. Иттифок битими билан курултой катнашчиларини таништиради. М. Бехбудий комиссияда сиёсий ва иктисодий нуктаи назардан мухокама килинув даркорлигини таъкидлаб, 12 киши 2 кундан сўнг ўз хулосаларини курултой эътиборига чикарувларини таклиф килади. Герцфельд: Масала равшан. Зудлик билан хал этмак лозим. Чўкаев мунозарасиз комиссияга узатувни овозга кўяди». («Туркестанский вестник» 9 декабрь 1917 йил).

Сонияномани шу ерда тўхтатайлик-да, 1917 йил 27 ноябрь куни кеч соат 18 да курултой кабул килган асосий хужжатни келтирайлик:

«Туркистон мусулмонларининг IV фавкулодда курултойи.

Туркистон ўлкасида бўлгон халкларнинг хохишлари бўйича, Буюк Русия инкилоби тарафидан берилган асосларга биноан, федерация асосига бино килингон Русия жумхурияти ила бирликда колган холда, Туркистонни ерлик мухториятли (яъни территориални автономиялик) эълон киладур.

Мухториятнинг тез суръатда вужудга куйилуши якин орада очиладургон Умум Туркистон халкининг Учр. Собраниесина (Мажлиси Муассанига) топширадур. Шунинг ила баробар Туркистон ўлкасида акаллият ташкил килгон миллатларнинг хукукларининг хар жихатда сакланажагини хам тантанали суратда билдирадир» («Хуррият», 5 декабрь, 1917 йил).

27 ноябрь куни курултой Жанубий — Шаркий Иттифок ила котишув хакида карор кабул килади. 28 ноябрда эса Туркистон миллат мажлиси очилиши тўгрисидаги карор тасдикланади. Туркистон миллат мажлиси 54 нафар аъзодан иборат бўлиб, курултой карорига биноан, «36 нафари мусулмонлар ва 18 нафари гайримусулмонлардан сайланадур. 36 мусулмон вакиллари Туркистоннинг 5 вилоятидан бўлиб: Фаргона — 10 нафар, Самарканд — 5 нафар, Сирдарё — 9 нафар, Еттисув — 6 нафар, Закаспий — 2 нафар, 4 нафар эса бутун Туркистон шахар думалари тарафидан тайин бўлурлар». 18 ўрин ўлканинг оврупавий ташкилот ва фиркалари, жумладан, темирйўлчилар иттифоки, жумладан, ишчи, аскар ва дехконлар Шўроси, социал-демократлар, дашнакцутюн, ерли яхудийлар ва бошкаларга берилиши кўзда тутилган.

Ўша давр рўзномаларида Туркистон тарихида илк бор ташкил топган халкчил хокимият — миллат мажлисига аъзоликка сайланган зотларнинг исм-шарифлари сакланиб колган. Биз бу рўйхатни келтирмокка бурчлимиз. Фаргона вилоятидан: И. Шоахмедов, 0. Кўшбегиев, Камолхонтўра, Х. Юргулиогаев, О. Махмудов, Ашурхўжа, Д. Корабеков, А. Уразаев, М. Мирзаахмедов. Сирдарёдан: М. Чўкаев, С. Лапин, С. Бойсаидов, Т. Норбўтабеков, С. Миржалилов, И. Губайдуллин, С. Шарифхўжаев, К. Хожинов. Самарканддан: А. Абдусалимов, С. Герцфельд, А. Дербисолин, М Окчурин, Мансуров. Еттисувдан: М. Тишинбоев, И. Давлетшин. Каспийбўйидан: Л. Ширинский, Г. Мусабоев, О. Шокирхонтўраев, К. Шамонбердиев, А. Умаров, С. Юсупов. Шахар думаларидан: М. Бехбудий ва бошкалар.

Муваккат миллат мажлиси 12 аъзодан иборат Туркистон Муваккат хукуматини тайинлайди:

Раис-нозир ва ички ишлар нозири — Мухаммаджон Тинишбоев (2 Давлат Думасининг аъзоси, Туркистон темирйўл инженерлари кўмитасининг аъзоси).
Раис муовини — Ислом Султон Шоахмедов (присяжний поверенний, Умумрусия мусулмон кенгашининг аъзоси).
Ташки ишлар вазири — Мустафо Чўкаев (адвокат), Муваккат хукуматнинг Туркистон кўмитаси аъзоси, ўлка мусулмон кенгашининг раиси).

Халк милицияси ва хавфсизлик вазири — Убайдулла Хўжаев (адвокат, Умумрусия мусулмон кенгаши МКнинг аъзоси)..
Ер ва сув ишлари вазири — Хидоятбек Юргули-огаев (агроном, олим).
Озик-овкат ишлари вазири — Обиджон Махмудов (Хўканд шахар думасининг раис муовини).
Ички ишлар вазирининг муовини—Абдурахмонбек Уразаев (прсяжный поверенннй ёрдамчиси).
Молия вазири — Соломон Герцфельд (присяжный поверенный) ва бошкалар. («Туркестанский вестник», 5 декабрь 1917 йил).

29 ноябрь куни курултой Муваккат миллат мажлиси ва Муваккат хукумат аъзоларининг дахлсизлиги ва мухофазаси хакида карор кабул килади. Унда, жумладан: «Булардан хар бирига карши зўравонлик — бутун 10 миллионлик Туркистон халкига карши тахкир, деб билинадир», дейилган. Сўнг курултой болшевиклар томонидан уюштирилган Тошкент вокеалари (хибсга олувлар, тинтувлар ва бошкалар)ии коралаб, зудлик билан махбусларга озодлик беришни талаб килди.
Курултой сўнггида катнашчилар бутун Туркистон фукароси бўлмиш мусулмон, рус, яхудий, ишчи, аскар, дехкон, барча уругу элат, ташкилоту муассаса, харакату фиркаларга мурожаат этиб, якдиллик ва хамжихатликка даъват этдилар. «Занжирлардан бўшалгон Туркистон ўз ерининг хокими ва ўз тарихининг яратувчисига айланатургон пайт келди!», деб хитоб этади курултой («Свободный Самарканд», 6 декабрь, 1917 йил).
Мислсиз севинч ва кўтаринкилик рухи ўлкани камрайди. 30 ноябрь соат учда Хўканд шахрида мусулмонларнинг улуг намойиши бошланди. Унда инкилоб сакланажаги хакида касам ичилади. Тошкент шахрининг Жомеъ масжидида кўпминг кишилик намойиш бўлиб ўтди. «Нотиклар хаяжон ва кўзларида ёш ила мазлум хаёт битиб, янги, хурриятга тўла хаёт бошланиши хакида сўзлайдилар» («Туркестанский вестник» 8 декабрь, 1917 йил).
Туркистон мухториятини Бунд, Гуржилар жамияти, Савдо-саноат уюшмаси, яхудийларнинг Тошкент жамияти, Савдо-саноат уюшмаси, яхудийларнинг Тошкент жамияти ва бошкалар кизгин кутлайдилар. Рус рўзномалари хам курултой карорларини самимий бахолаб, вазиятни хакконий тахлил килишади. Мана, С. Никифоровнинг «Свободный Самарканд»нинг 7 декабрь сонида эълон килинган маколасидан бир парча: «Давримиз учун мухим бўлган курултой карорлари ушбу миллий чекка ўлканинг хаётида янги сахифа очилишини англатадир. Биз — ўлка истилочилари, факат истилочилик хукукига биноан ягона маданият таргиботчилари эканлигимиз, халк оммалари эса — маглублар сифатида, биз голиблар учун тажрибадан ўзга нарса эмас эканлиги хакидаги шовинистик ва том маънода гайритараккий мулохазани улоктириб ташлашимиз вакти келди!».
Давр такозосига кўра, айни шу кунларда рўзномалар Халк Комиссарлари Кенгашининг «Русия ва шаркнинг барча мехнаткаш мусулмонларига» Хитобномасини чоп этадилар. Хитобноманинг айрим лавхалари куйидагича:
«… Бундан буён сизларнинг урф-одатларингиз, сизларнинг миллий ва маданий муассасаларингиз озод ва дахлсиз деб эълон килинади. Ўз миллий хаётларингизни эркин ва бемалол уюштираберингиз. Сизларнинг бунга хакингиз бор.
… Сизлар ўзларингиз ўз ватанингизнинг хокимлари бўлишингиз лозим. Ўз расм-русумингизга биноан хаётингизни уюштиришингиз лозим. Сизнинг бунга хакингиз

бор, чунки сизларнинг такдирингиз — ўзингизнинг кўлларингизда…
Миллий ишлар бўйича халк комиссари
И. Жугашвили — Сталин.
СНК раиси
В. Ульянов — Ленин».
(«Туркестанские ведомости», 1917 йил 1 декабрь).

Бирок худди шу кезларда Тошкентда, Комиссарлар раиси Ф. Колесов буйругига биноан, шахар Думаси таркатиб юборилади, тинтув ва талон-торожлар бошланади («Туркестанский вестник», 6, 8 декабрь 1917 йил). 6 декабрь куни Тошкентда бўлган кўпминг кишилик йигилишда Туркистон мухториятининг Муваккат хукуматни кўллаш хакида карор хамда тубандаги арзнома кабул килинади: «Комиссар Колесовнинг шахар Думасининг таркатув хакида буйругини тинглаб, йигилиш бир овоздан мазкур гайриконуний буйрукка карши кизгин эътироз билдирадур. Модомики, шахар Думаси умумий, тенг, бевосита ва махфий овоз бериш йўли билан сайлангон бўлуб, Тошкент шахринда яккаю-ягона халкчил, демократик ташкилот хамда 300 мингли шахар нуфусининг хохиш-иродасини асл ифода эта билувчи; муассасадур. Дума аъзоларига ўз ишларини давом этиб, уларни сайлаган халк химояси ва мухофазаси остига ўзларини топширув белгиланадур». («Туркестанский вестник» 8 декабрь 1917 йил).
Тошкент шахар Думасининг сўнгги йигилишида мусулмон депутати Ибн Ямин Ёнбоев шундай дейди: «Хозирги хокимият (Ф. Колесов ва бошкалар) тан олинган демократиялиги даргумон. Ушбу хокимият мусулмонлар номидан гапириши эса — кип-кизил ёлгон… Мазкур хокимиятнинг асл кучи — тўп ва пулемётлардир, лекин биз, мусулмонлар бу кучдан кўркмаймиз. Бизда ўзга куч мавжудким — ул куч рухимиздир, Тарих ушбу сохта Хокимиятнинг амалини коралайдиган вакт албатта келажак! (Олкишлар!) («Туркестанский вестник» 9 декабрь, 1917 йил).
Эхтимол, Ибн Ямин Ёнбоев бу сўзларни айтаётиб, сизу биз яшашга муяссар бўлган хозирги дориломон кунларни олдиндан кўра билгандир. Эхтимол, худди шу боис хакикат бир кунмас-бир барибир юзага чикишини башорат килгандир. Лекин бу кунларга етишиш биз учун осон бўлмади. Ўтган етмиш йилдан ортикрок вакт ичида биз нихоятда машаккатли йўлни босиб ўтдик. Катагонлар ва нотўгри мафкуравий сиёсат туфайли ўзимизни, ўзлигимизни унутдик. Тарихимиз ва маданиятимизни сохталаштирдик. Канчадан-канча инсонларни бадном этиб, курбон бердик. Бундай хатоларга коллективлаштириш даврида хам, «босмачилик йиллари» деб аталмиш замонда хам, катагонлар даврида в ундан кейин хам бот-бот йўл кўйдик. Охир-окибат, ўлкамиз тарихи, миллатимиз ўтмиши чигал муаммолар билан тўлиб-тошди. Турган гапки, ўлкамиз тарихининг А. И. Солженицин таъбири билан айтганда, асосий «тугун»ларидан бири айнан 1917 йил вокеаларига бориб богланади. Афсуски, биз халигача ушбу тугунни ечишнинг уддасидан чика олганимиз йўк. Лекин, ишончимиз комилки, хали вакти-соати келиб, Туркистон мухториятининг мухтасар фаолияти хамда тарихимизда дастлабки халкчил, коалицион хокимиятнинг емирилиши хусусида жиддий тадкикотлар олиб борилади, бу хусусда маколалар ёзилади, асарлар яратилади. Эхтимолки, вакти келиб, бу хокимият эълон килинган кун ўлкамиз тарихига мўътабар сана сифатида киритилар ва уни тантанали нишонлайдиган бўлармиз. Ана шунда Хамзанинг бояги шеъри хам гализ, мужмал ва уятчан изохлар пардасига бурканмайди, аксинча, кадим ўлканинг навкирон шоири битган мадхия сифатида баралла янграйди.

Чоризм зулмини агдарган Русиянинг буюк Февраль инкилобини Сталин — Брежнев тоталитаризмини кулатиш нияти билан бошланган кайта куришга киёслаш мумкин. Чунки халкчиликка интилиш, умумбашарий кадрдиятларнинг тор синфий кадриятлар олдидаги устунлигини тиклаш, миллий уйгониш, фирка ва харакатларнинг гуркираб ўсиши, том маънода хакконий сайловларга ўтиш — буларнинг бари иккала даврга хос. Маколамизни Шарк ривоятларидан бошлаган эдик. Энди Гарбга бокиб, К. Марксннинг машхур мулохазасини келтирайлик: «Гегель каердадир таъкидлайдики, барча буюк умумжахон — тарихий вокеалар ва шахслар, дейлик, икки карра намоён бўлурлар. У: Биринчи бор фожиа сифатида, иккинчи бор масхарабозлик суратида, деб кўшишни унутибди». (К. Маркс… «Луи Бонапартнинг ўн саккизинчи брюмери», 3-бет). Шундай экан, ишонч ва умидимиз борки, биз яшаётган хаёт фожиалар ва масхарабозликлардан кутулиб, Хакикат, Хуррият, Халкчиллик том маънода баркарор бўлажак!

Хамид ИСМОИЛ
«Ўзбекистон адабиёти ва санъати» газетаси, 1991 йил.