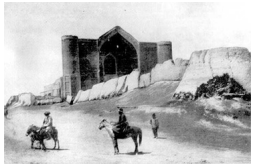

Рус аскарлари генерал Черняев бошчилигида Авлиёота томонидан харакат килаетган вактда полковник Веревкин 1864 йил 22 майда Перовский фортидан (Ок-масжиддан) чикиб, 8 июнда Корачик ва 9 июнда Туркистон шахри атрофидаги богларга ўрнашади.

Шахар баланд девор билан ўралган бўлиб, шимоли-шаркий томонида харбий истехком бор эди. Рус манбасига кўра, калъада 1500 аскар ва куролланган оломон мудофаада турган. Ўша 9 июн куниёк ватан химоячилари душманга карши тўп ва милтиклардан ўк ёгдирганлар. Бу вактда руслар 4-5 рота, 200 казак, 20 замбарак, 6 мортира, 2 ракета станоги билан жанг килмокда эдилар. Аммо ватан химоячилари мардонавор туриб душманга карши жангни давом эттирдилар. 10 июн кечасига ўтар вактда душман 8 батареяни шайлаб, тонг отганидан сунг калъани тинимсиз ўкка тутади. Окибатда калъа ичида ёнгин чикиб, ахволни огирлаштиради. 11 июн кечаси душман калъага янада якинлашиб, кўшимча батареяни ўрнатадилар. Соат ўн бирларда ватан химоячилари уч маротаба хужумга ўтиб, душманни анча гангитиб кўядилар, боскинчилардан уч киши ўлдирилиб, 25 киши жарохатланади.

12 июнга ўтар кечаси калъага хужум давом этади. Лекин ватан химоячилари ўнг ва чап томондан хужум килаверганлар. Натижада штабс-капитан Каховский халок бўлади, 8 киши жарохатланади. Айни бир пайтда ватан химоячиларидан жуда кўп кишилар шахид бўлдилар. Шунда руслар тўпларни Ахмад Яссавий макбарасига тугрилаб, таслим бўлмасалар, уни ер билан яксон этишларини шахар ахлига маълум киладилар. Туркистон ахолисининг кахрамонона кураши, оз булса-да, махаллий манбаларда хам битиб колдирилган: «Туркистон шахрининг хокими Мирза Давлат додхох, — деб ёзади Мухаммад Солих Тошкандий, — Туркистондаги Тошкент ва Дашти Кипчок жангчилари билан урушга тайергарлик кўриб, шахар калъасидан ташкарига чикиб, руслар билан урушиб, иккинчи томондан, Тошкент ва Кўконга ахборот юбориб, ердам беришни илтимос килиб, интизорлик чекиб урушни давом эттирдилар».

Ўша муаллиф ўз асарининг бошка сахифасида жанглар тафсилотини янада аникрок ёзиб, ватан химоячиларидан кўп кишилар ўлдирилганлиги ва тирик колганлар шахардан кочиб кетганликларини укдириб утади: «Туркистонни руслар каттик камал килиб, эрта тонгдан бошлаб руслар шахар калъасига хужум килиб, шахар ичига бостириб кириб, махаллаларда кўп фукароларни, навкарларни ва гозийларни ўлдирдилар. Тирик колган гозийлар захмдор ва мажрухларни ўзлари билан олиб Туркистондан Чимкентга ва бу ердан Тошкентга келдилар».

Аммо Аваз Мухаммад Аттор Хукандий вокеани бироз бошкачарок таърифлайди: «Бир неча минг ўрус ва кўпгина казак сарбозлари Окмасжиддан сўнг Ясси, яъни Туркистон шахрини мухосара (камал) кила бошладилар. Бу ернинг хокими Мирза Давлат шижоат ва мардлик намунасини кўрсатди, ўз лашкари билан кофирлар ўрдусига карши чикиб, огир жанг кила бошлади ва шахарга кайтмокчи бўлди. Аммо Мирза Давлат келиб кўрса, вилоятнинг каллоб, касофат ва бузгунчи кишилари олдиндан ўрусларга сотилиб, уларнинг хизматларида юрган эканлар. Улар вилоятни кофирларга такдим килиб, шахар дарвозасини мусулмонларга очмадилар. Улар калъа деворларини тешиб, кофирларни шахарга куйган эканлар. (Мирза Давлат ўз сарбозлари билан) бу хиёнат хабарини эшитиб, афсус-надомат килиб ўз жойига кайтди. Улар кечани бирнав ўтказиб, эрта тонг билан Тошкент вилоятига йўл олдилар. Йўл-йўлакай Чимкентга кириб, мазкур Нормухаммадни кўрмасдан, Коракамиш мавзеига етиб келдилар ва хазрат Миён Халил Сохиб богига туш-дилар».

Рус манбаларида Туркистон атрофида Кўкон аскарлари билан отишма бўлганлиги кайд этилган.

1864 йил 12 июнда рус аскарлари Туркистон шахрини босиб олиб 4 замбарак, 117 милтик, 200 ггуд порох, 100 пуд кўргошин ва бошка нарсаларни ўлжа олганлар. Урушда руслардан 5 киши ўлдирилиб, 33 киши жарохатланган. Руслар Туркистон шахрига 1495 снаряд, 43208 ўк отганлар. Бу — жанг дахшатли бўлганлигидан, кўп кишилар халок этилганлигидан далолат беради.

Аммо шахар катталари, хусусан шайхулислом Насрулло Исхоков, накиб эшон Алиакбархўжа Хонхўжаев, азизлар — Шарифхўжа Бекбетов, козикалон Отахўжа Бухоров, Кози Эшонхўжа Мазлумхўжаев, Кози Ботирхужа Хўжабеков, аълам Абдушукур Кўрмонбеков, раис Гарибхўжа Афзалхўжаев, Аскархужа Судурхонхўжаев ва бошка кишилар генерал Веревкин номига куйидаги мазмунда хат ёздилар: «Биз ўзимиз Кўкон хонлиги даврида Мирза Давлатнинг гайриконуний сикувлари ва зулмидан холи булиш учун шахар дарвозасини очдик ва ихтиерий равишда император олий хазратларига бўйсундик. Биз кўконликларнинг зулмидан ва зўравонликларидан хамда юз бераетган кимматчиликдан жуда кашшоклашдик, эхтиёжимизнинг кондирилишига нихоятда мухтожмиз. Шу боис янги хукмдоримизга бахт-саодат тилаб куйидаги сўровларимизнинг инобатга олинишини илтижо киламиз:

1. Хозиргача сакланиб келаётган барча хукукларимиз ва эхтиежларимиз ўз кучида колдирилиб, хамма ишлар ислом дини доирасида амалга оширилсин, суд хам шариат асосида олиб борилсин.
2. Отамерос сифатида фойдаланилабтган ерлар, боглар ва тегирмонлар хамда шахар ичида ва ташкарисидаги пулга сотиб олинган ерлар шахсий мулк хисобида саклансин.
3. Эндиликда Рус давлати тобелигига ўтганлигимизни ва камбагаллигимизни назарда тутиб, бизларни закот, хирож (бугдойдан), хонадонлардан ва жон бошидан олинадиган барча соликлардан озод этилсин.
4. Харбий хизмат бизга татбик этилмасин, бошка барча давлат ишлари эса бажонидил бажарилади.

5. Биз хўжалар — Хазрат Султоннинг авлодлари кадим вактлардан буён ва хонликлар даврида хам барча давлат соликларидан озод этилган холда ўзимизнинг еримизга, богларимизга, тегирмонларимизга тўла эгалик килиб келганмиз. Бундан буён хам мазкур имтиёзлар колдирилсин. Шунингдек, Ўрток ва Суяр сингари икки арик сувидан фойдаланишимизга хеч ким тўскинлик килмасин».

Кўриниб турибдики, бир гурух дин пешволари, биринчи навбатда, уз имтиёзларини саклашга кўпрок эътибор берганлар. Улар шу даражада нодонлик килганларки, ислом динида була туриб «кофирлар» кўл остида яшашни афзал кўрганлар. Улар учун имтиезлар сакланса, бас. Амалда эса, улар «ёмгирдан кутулиб корга тутилган» кишилар эди.

Бу вактларда Туркистон шахрида 958 хонадон бўлиб, 10000 киши яшарди. Улардан 68 хонадон юкорида кайд этилган хўжа авлодларидан ва 22 хонадон татарлардан иборат эди. Шу боис хўжаларнинг генерал Веревкинга ёзган хати халк номидан эмас, балки бир гурух дин пешволарининг каламига мансуб эди. Туркистон музофотига Икон (200 хонадон), Чилич (150 хонадон), Бобой (20 хонадон), Карнок (160 хонадон) сингари кишлоклар кириб, шимолда Чу дареси, гарбда Янгикўргон, жанубда Сирдарё ва шаркда Арис билан чегараланган эди. Туркистон атроф жойларида козок кабилалари истикомат килганлар. Хуллас, Туркистон Кўкон хонлиги хаётида хар жихатдан мухим ўрин эгаллаб, тобора кад ростлаб борабтган шахар эди. Афсуслар бўлсинки, бу азиз жой хам кўлдан бой берилди.

Авлиёота ва Туркистоннинг руслар томонидан босиб олинганлиги хакидаги хабар бутун хонлик халкини оёкка тургизди. Султон Саъидхон Кукондан «хамма касаба, вилоятларга фармон ва иноятномалар жўнатиб, ислом дини оркали таъкид ва тахдид кўрсатиб, кўшин йигишга киришди. Хон фармонини эшитиб хар томондан жасур аскарлар ва ботир сарбозлар тўпланишиб келдилар... Неча-неча манзиллардан ўтиб, жаноби хон (лашкари ила) Тошкентга келиб истикомат режасини тузди. Бир неча муддатдан кейин колган кўшин хам етиб келди. Сафар анжомларини камчилигини тўлдириб аста-секин рахшсифат саман жиловини максад томон тортдилар». Душманга карши зўр тайергарлик кўрилганлигини Мухаммад Солих Тошкандий хам таъкидлаб ўтган. Унинг сўзича, Султон Саъид Тошкентнинг Мингўрик деган жойига кўшин билан ўрнашган. Бу ерда тўп ва милтиклардан отиш бўйича хар куни машк ўтказилган. «Шундан кейин, — деб езади муаллиф, — уруш жихозларини отларга, араволарга ва туяларга юклаб, тонготар чогда саф тортган жангчилар хукумат саройи олдидан ўтиб, Чимкент томон юрдилар. Уларнинг оркасидан тўплар билан бирга Султон Саъидхон ва амири лашкар Мулла Олимкул бошлик саркардалар ва сардорлар хар бир махалла ва масжид олдида тўхтаб, халкдан ва дин пешволаридан дуо ва фотиха олиб, бутун халк кўлларини дуога кўтариб йиглаб, муллалар ваъзу насихат килиб, хаммани йиглатиб газога, урушга даъват этиб ташвикот юргиздилар».

Мазкур сатрлар шу хакда гувохлик берадики, Рус давлатининг тажовузига карши кураш умумхалк ишига айланиб, ўз сафига ахолининг барча тоифаларини тортди. Султон Саъидхон ва Олимкул бошчилигидаги кўшин ва халк оломони Чимкент якинидаги Шарафхона деган жойга ўрнашадилар. Бу вактга келиб руслар Чимкентга якинлашган эдилар. Черняев 6 пибда рота, 100 нафар казак, 10 замбарак, 2 ракета станоги ва умуман 1300 аскар билан йулга чикиб, 1864 йил 10 июлда Арис дареси екасидаги Ёкчисув деган жойга ўрнашади. Бу вактда штабс-капитан Мейер 1,5 пиСда рота, 100 нафар казак, 2 тўп ва 2 ракета станоги ва хаммаси бўлиб 400 аскар билан ўша Арис

даресининг бўйидаги Кораспаз номли ерга келади. 15 июлда эса, бу харбий кисм Чимкентдан 12 чакирим наридаги Окбулокка келиб жойлашади. Черняев старшина Катанаев бошчилигида 75 отлик ўкчи, 50 нафар казак ва 2 замбаракни хавф остида колган Мейерга ердам учун жўнатади. Аммо Катанаев аскарлари йўлда ватан химоячилари томонидан куршаб олиниб, жанг 5 соат давом этади. Унинг икки аскари халок бўлиб, учтаси жарохатланади.

Бу вактда Олимкул бошчилигидаги аскарлар ва халк кўнгиллилари Чимкент атрофига жойлашиб олган эди. Уларнинг бир кисми Катанаев кўшинига хужум килади. Черняев дархол йўлга чикиб огир ахволга тушиб колтан старшина Катанаев билан кўшилишга уринади. Бунга эришгач, у Чимкентдан 8 чакирим масофада жойлашган Олтинтепа кўргонига бориб жойлашади. Шунда карши томонда 6-9 минг атрофида ватан хи-моячилари турганлиги хакида маълумот олади. Бошка маълумотларга кўра, улар сони 10-12 минг кишини ташкил этган. Маълум вактдан кейин Лерх ва Мейер уз кўшинлари билан Олтинтепада Черняевга кўшиладилар. 1864 йилнинг 13 июлида капитан Мейер аскарлари Арис даресидан кечиб Окбулокка ўрнашгандан бир кун ўтиб, 14 июлнинг эрта тонгида ватан химоячилари рус аскарларини куршаб олиб, жангни бошлаб юбора-дилар. Икки томондан тўп ва милтиклардан ўклар ёгдирилиб, жанг 16 июлнинг эрталабигача давом этади. Унга Олимкул бошчилик килди. Солих Тошкандийнинг ёзишича, оддиндан белгилаб кўйилган тартибга кўра, Мингбой Кипчок баходир бошчилигидаги аскарлар жангни бошлаб берган. Ундан кейин Мирза Давлат кўмондонлигида тошкентликлар, сўнгра Хўжанд хокими Мирза Ахмад кушбеги йигитлари майдонга отилиб чикканлар. Сўнгра бирин-кетин Маргилон, Кўкон, Андижон, Ўш, Наманган навкарлари жангга киришганлар. Харбий сардорлар орасида эшони Калонхўжа судур, Муминхўжа судур, Мирбобо понсодбоши, Аваз Мухаммадбий ва бошка жасур кишилар бор эди. Жанг майдонида дин пешволари, олиму фозиллар ва бошка нуфузли кишилар Ватан оддидаги ўз бурчларини адо этиб, кишиларни рухлантириб турганлар. Бу хусусда ва, умуман, жанг хакида Мухаммад Солих Тошкандий шундай бзади: «Ўрусларни пасткам ерда чашма ёнида мужохидлар тўрт тарафдан камал килдилар. Бир кеча-кундуз тўплардан ва милтиклардан отишма бўдди. Шундан кейин уламолар ва фозиллар навкарлар, жангчилар ва йигитлар орасида юриб, пайгамбар хадисларидан гапиришиб жиход ва газотга чакирдилар, зафар ва муваффакиятлар тиладилар.

Лашкарбоши Мулла Олимкул мужохидларнинг хар бирининг кўнглини кўтариб, хаммани отдан тушиб хужумга ўтишга фармон берди. Шу равишда карнайлар садоси остида тўрт томондан ўрусларга карши хужум килинди. Ўша онда хозир бўлган кишиларнинг сўзларига кўра, мужохидлар 2-3 минг кадамгача олга чопдилар, аммо икки томон ўртасида бир ярим минг кадам жой колганда ўруслар замбарак ва милтиклардан шундай каттик ўк етдирдиларки, бирданига 12 минг киши жанг майдонида ўлдирилди ва жарохатлантиридди». Шундан кейин рус кушини бошлиги Мейер урушни тўхтатишни ва ўликларни хамда ярадрларни майдондан олишни таклиф этди. Бундан максад Мейернинг ўзи бошликларига берган рапортига кўра, камайган ўк-дориларни тежашдан ва вактни ютишдан иборат бўлган. Унинг таклифи магзини чакмаган Олимкул дархол рози бўлиб, майдондан ўликлар хамда ярадорлар олинган. Шу фурсатдан фойдаланиб капитан Мейер аскарлари билан жуфтакни ростлаб колган. Вахоланки, Олимкул жангни тўхтовсиз давом эттиравергандa душманни тамомила тор-мор этиб, анча курол-аслахани кўлга киритган булур эди.

Капитан Мейер оркага чекинаетганда йўлда подполковник Лерх кўшинини учратиб унга кўшилади.

Жангларда 10-12 минг кишилик ватан химоячиларидан, бир маълумотга кўра, 2000, иккинчиси бўйича 3000 киши ўлдирилган. Аммо Солих Тошкандий айтганидек, ўлганлар сонини бир неча минг ошик килиб кўрсатган. Хар холда ўлганларнинг сони кўп бўлган. Руслардан эса 13 киши ўлдирилган ва 67 киши жарохатланган. Рус кўшини жангда 210 ядро, 19 жанговар ракета ва 25.319 дона милтик ўки ишлатди. Хуллас, Ватан химоячилари душман устидан галабага эришадилар. Аммо рус харбий бошликлари бу маглубиятни очик-ойдин ёзмай, соддатлар Авлиёота ва Туркистонга кайтдилар, деб силликкина равишда таъкидлаганлар, холос. Аваз Мухаммад Аттор Хўкандий Чимкент остонасидаги жангни ва галабани шундай тасвирлайди: Ватан химоячилари «бор куч-кудратлари билан динимиз душманларига карши урушайлик ва зарба берайлик, шоядки, кофирларга кимлигимизни кўрсатсак, деган карорга келишди... Мулла Олимкул эшикогаси кўлига зафар жиловини олиб, икбол остонасига кадам куйди, шарафи эса осмон авжига етиб, фатху зафар учун аскарларга ишорат килди... Икки томондан хам харб ногораси ва уруш найи чалинди. Мусулмонлар тантанаси фазода акс-садо берарди. Довул садоси, ешу кари фарёди аршдаги малак кулогини хам кар килди. Газабнок суворийлар ва шиддаткор йигитлар душман томон хамла килдилар. Омонлик товуси оромини йўкотиб зогга ўхшаб бир чеккада турарди. Ажал лочини уруш майдонида парвоз килиб, рух кушини сайд этарди. Катл олови шундай ёниб кетдики, осмон токига етарди, уруш шуъласининг таъсири шундай эдики, унинг нури фалакни ёритарди. Диловар аскарлар уз жонларидан кечиб, ширин хаётни унутиб бахордаги чакмок камишзорга ургандек, курашга ташландилар. Хусусан, ахли ислом кофирларни каттик жазоладилар, уларни жило тиги билан уриб, шижоат ўкини отиб, бошларини танидан жудо килиб ташладилар. Кўп кушойишлардан сўнг зафар насими Оллох иноятн ила мусулмонлар томонига эсди, кофирлар бошига бадбахтлик тупрогини ховучлаб сепди ва уларни шарманда килди. Ўруслар тез орада омонлик сураб мусулмонлар олдида тиз чўкиб бош кўйдилар».

Манбаларда кўрсатилишича, ватан химоячилари ажойиб галабани кўлга киритгандан сўнг душман томонидан Олимкул хузурига Северцев деган киши элчи сифатида келган. Афсуски, бу элчининг фаолияти рус манбаларида ўз аксини топмаган. Генерал Черняевнинг сўзича, аввал гуё Олимкул элчи юборган, бунга жавобан эса Северцев жунатилган. Менингча, голиб томон хар кандай шароитда душман хузурига элчи юбориб сулх тузишни сўраб бошини эгмайди. Буни Олимкулнинг Северцевдан Авлиёота ва Туркистоннинг Кўкон хонлигига кайтарилиши хакидаги талаби хам тасдиклайди. Рус элчиси хакида бирмунча тўларок маълумот Аваз Мухаммад Аттор Хўкандий асарида мавжуд. «Кўп ўрус кофирлар, — дейилади унда, — бошяланг, кулохларини кўлга олиб, кўркиб узр сўраш учун Мулла Олимкул сардор хузурига келдилар. Совга-саломларини тортик этиб, душманлик ва адоват рухидаги калималарни унутиб, улар ўз максадларини баен килишди. Мусулмонлар сулх васикасига имзо кўюб, ўруслардан икки лак микдорида Россия тиллосида пул талаб килишди, бу эса Хўканди латифнинг 225 минг бир мисколли ашрафийсига тенг эди. Улар Туркистон вилоятини хам кайтариб беришга рози бўлишди. (Уруслар) рухсат олиб ўз кўшинларига кайтиб кетишди».

Рус элчисининг келганлгини Мухаммад Солих Тошкандий хам ўз асарида кўрсатиб утган. Чунончи, «ўруслар томонидан, — дейди у, — бир элчи хайъати келиб ахду паймонлар килиб, Султон Саъидхон оддида ўз шартларини изхор килиш максадида

амири лашкар Мулла Олимкулга совга сифатида тўн келтирдилар ва жавобга мунтазир бўлиб турдилар».

Олимкул тошкентлик Юнусхон шиговулга сардорлар, кабила бошликлари ва бошка нуфузли кишиларни тўплашни буюрган. Шундан кейин рус элчиси билан тинчлик сулхини тузиш масаласи бўйича мухокама ўтказилиб, бир гурух "кишилар сулх тузишни ёклаб, бошкалар, хусусан, тошкентликлар уни кўзбўямачилик ва алдаш учун килинаёттанлигини айтиб, рўс аскарларининг оркага дархол кайтишини талаб этишни сўрадилар. Бу фикр кувватланди ва элчилар Туркистонга кайтдилар.

Умуман айтганда, рус элчиси Северцевнинг фаолиятига доир кўлимиздаги маълумотлар етарли бўлмай, бир-бирига зид фикрлар мавжуд. Бу масала келажакда кўшимча маълумотлар асосида ўрганилиши лозим. Шунга карамай, айтиш мумкинки, рус харбий саркардалари маглубиятга учраб танг ахволга тушганликлари учун элчи юбориб, голиблар нима талаб кўйсалар шуни кабул килганлар ва фурсатдан фойдаланиб тамомила тор-мор этилишдан сакланиб колганлар. Айникса, рус аскарларида ўк-дори жуда оз колиши катта хавф тугдирган эди.

Чимкент остонасидаги галаба тезда хонликнинг кўп жойларига маълум бўлиб, у том маънодаги байрамга айланди. Бу хусусда Аваз Мухаммад Аттор Хўкандий шундай езади: «Мулла Олимкул сардор бу фарахбахш хабарларни (галабаларни) вилоят ва музофотларга таркатиб чикди. Сагиру кабир ва ганию шариф хамма жойда бир хафта хурсандчилик килиб, бир-бирларига суюнчи берардилар».

Аммо галаба байрами узокка чўзилмади. Черняев, Мейер ва Лерх бошчилигидаги кўшинлар бирлашиб, 1864 йилни 22 июлида Окбулокка ўрнашдилар. Сўнгра улар Чимкент шахри томон юриш бошлайдилар. Уларни 15-18 минг атрофидаги ватан химоячилари куршаб олади. Бу вокеа Чимкент калъасининг ташкари томонидаги Жинон кабристонида содир бўлган. Аммо бу ердаги жанглар рус харбийлари ахборотида гўе хеч нарса бўлмагандек тарзда ёзилган. Шубхасиз, маглубиятни яшириш максадида шундай килинган, албатта. Аслида ватан химоячилари бу галги урушда хам жасорат ва мардлик намуналарини кўрсатиб, ажойиб галабага эришдилар. Бу жангнинг тафсилоти Мухаммад Солих Тошкандий асарида хам ўз ўрнини топган: «Мингбой Баходир биринчи фотихани олиб кипчок кабиласи йигитлари билан ўруслар йўлини тўсиб, урушга хозирланди. Иккинчи тарафдан тошкентлик жангчилар уруш майдонида пайдо бўддилар. Шу холда Мирза Ахмадбек кушбеги бошчилигидаги Хўжанд навкарлари урушга киришдилар. Хўкандлик, маргилонлик, андижонлик ва наманганлик сарбозлар амири лашкар Мулла Олимкул кўмондонлигида Жинон кабристонининг бир томонида жанг килдилар. Бу ерда килич ва найзабозлик билан ёкама-ёка ушлашиб шундай киргин бўлдики, ўликлардан тепалар хосил бўлди. Жангда Мингбой Кипчок от устида килич билан у ёкдан бу ёкка чопиб душманлар калласини танасидан жудо килди. Аммо унинг ўзи хам душман укидан халок бўлди. Хуллас, кун ботгунча тўхтовсиз уруш бўлиб, ўруслар охири чидай олмай оркага кайтиб Авлиёотага чекиндилар».

Ватан химоячилари бу иккинчи дахшатли урушда хам кахрамонона равишда курашиб тахсинларга сазовор бўлганлар. Хатто улар чекинаетган душман оркасидан кувлаб борганлар. Бу хакда Аваз Мухаммад Аттор Хукандийнинг маълумоти диккатга сазовордир: «Сафар ойининг чоршанба, йигирма иккинчи кунида (28 июлда) бир неча минг кофир ўз «гўрхона»ларидан тўсатдан чикиб, ислом лашкарини писанд килмасдан, уларга тўпу тўфангдан ўк отиб, Чимкент калъаси томон йўлга тушдилар. Камози талигача етиб келиб, шу ердан шахар калъасини тўпга тутиб, шундай уруш киддиларки,

(кўрган) одамнинг журъати вахимага тушиб, хайратдан гунг ва лол бўлди. Мулла Олимкул сардор жаноблари хар бир пахлавон гурухини хар жойга тайинлаб, Мингбой кушбегини ўзини оркасига жойлаштирди. Мулла Олимкул эшикогасининг ўзи бир неча душман билан урушарди...

Алкисса, икки томон хам шу хатарли хамда хавфли жойда матонат ва сабот ила бир-бирлари билан каттик олишди. Фаргона кўшини эртадан кечгача мухораба килди...

Охирда зафар шамоли Фаргона томон эсди ва кофирлар тор-мор бўлиб, кочишга ихтиер килдилар». Мазкур сатрлар муаллифи уруш майдонида Мингбой кушбегининг ўкдан ўлганлигини ва ватан химоячиларининг «шеру йўлбарсдек хамла килиб» рус солдатларининг оркасидан таъкиб этганликларини ва улар билан жангга кирганликларини хам баен этган.

Рус харбий бошликларининг тан олишича, тўп ва милтиклардан мўлжалга уришда ватан химоячилари анча юкори даражага кўтарилган хамда Кўкон кўшинида бир хил чиройли харбий кийимдаги 500 кишилик гвардия кисми ташкил топган. Бу гвардиячилар ўзларининг жанговар махорати ва кийими билан рус солдатларида яхши таассурот колдирган. Хатто генерал Черняев Кўкон артиллериясининг тобора такомиллашиб бораётганидан безовталаниб, агар тез орада хонлик тор-мор этилмаса, кейин унга бас келишнинг иложи бўлмаслигини хукумат вакилларига маълум килган. Гарчанд Кўкон хонлигида харбий сохада силжиш кўзга ташланиб, галабага эришилган бўлса-да, лекин йўл кўйилган катта хатолар ёмон окибатларга олиб келди. Аввало Олимкул хаддан ташкари кўполлик ва зўравонлик билан иш юритиб бир бахона билан тажрибали саркардаларни ўлдирган. Масалан, у Ниёзали понсод-бошини Авлиёотани руслардан саклаб кололмаганлиги учун тўпнинг огзига бойлаб оттирган. Вахоланки,. Авлиёота уруши вактида унга хеч кандай ердам кўрсатилмаган эди. Шунингдек, турли айблар кўйилиб, Султон Махмудтўра, Улугжонтўра, Нормухаммад кушбеги, Мухаммад Назарбек парвоначи ва бошкалар ўлимга махкум килинган.

Олимкулнинг, айникса, козокларга нисбатан юргизган сиёсати вазиятни янада кескинлаштирганди. У энг обрўли козок бийларидан хисобланган Бойзокбийга кўпчилик хузурида «Бойзок, сен аввалдан ислом аскарига закот берар эдинг, нега энди бизга бермай, Русияга бердинг?» деганда, Бойзокбий амири лашкарга: «Таксир, мен бир юз йигирма бийнинг отасиман, буларга яйлов керак, деб, «Русиядан 25 чакирим ерни ижарага олганман, унинг ижарасини бераман, сизга эса закот бераман», деганда, амири лашкар: «Сен икки марта ахд килдинг, яна буздинг» деб, «Шуни замбаракка солиб откил», дея тўпчига фармон берибди. Шунда Бойзок чол кари киши бўлиб ёши юздан ўтган экан, деб-ди: «Хой, амири лашкар, мени бундай килма, кўзимни кўр килиб, Хўкандга жубор, мен Русияга даф бўламан, мени хабарим болаларим ва бийларимга етса, сенга ёв бўлурлар, Русияни сенга бошлаб келурлар, хар калай, мени ўлдирма» деса, амири лашкар кулок солмай, «Кафил хат берайин» деса хам кабул килмай, охири кўп порохни замбаракка солиб, кичкина одам экан, ёнига икки бог курук беда тикиб оттирибди. Уни танаси осмонда парчаланиб «на улуги ва на суяги хам кўрин-мабди».

Бу дахшатли фожеа бутун козок элининг Кўкон хонлигига нисбатан кахр-газабини уйготиб, Бойзок-бийнинг икки ўгли отаси касдини олишга ахд килиб хамда тўда-тўда бўлиб русларнинг харбий юришларига кўлларидан келганча мадад ва ёрдам берганлар. Шунинг учун хам Мулла Олим Махдумхожи бу килмишни коралаб: «Мулла Олимкул бир неча кун Чимкентда туриб, козокиянинг энг улуг ва эътиборли одамларидин Бойзок додхохни тўпга бойлаб, отиб ўлдуриб, бир неча сартия ва элатия саркардаларини отиб

ўлдириб, ўзига емон ном олиб, душман устига душманни кўпайтирди», деб езганди. Вазият нозик ва хатарли бўлиб турган бир пайтда ички ва ташки тарафда душманнинг кўпайтирилиши, меъеридан ортик зўравонлик Рус давлатига жуда кўл келганди. Шунингдек, Султон Саъидхон ва Олимкулнинг энг катта хатоси шундан иборат бўлдики, улар барча харбий кучларни Чимкентга жалб килиш ва шу ерда бош-кош бўлиб туриш ўрнига Тошкентга ва бу ердан Кўконга кетиб колишди. Гарчанд улар кўшиннинг муайян кисми хамда 40 тўпни колдириб, Чимкент калъасини мустахкамлашни хоким Мирза Ахмад кушбегига топширган бўлсалар-да, лекин иш нихоясига етмасданок рус аскарлари келаетганлиги хакида хабар олинади. Бу вактга келиб рус хукумати Туркистон, Авлиеота, Марки ва Тўкмокни ўз ичига олган Кўкон чизигини ташкил килиб, унга генерал Черняев кўмондон этиб тайинланган эди. Бу линия Гарбий Сибир генерал-губернаторлигига бўйсундирилди.

Ўта шухратпарастлик ва манманликка берилган генерал Черняев ўзбек хонликларини шиддат билан эгаллаш тарафдори бўлган. У кўп холларда, бошликлари билан келишмасдан хам ўзбошимчалик билан харбий юришлар уюштирган. Масалан, у Чимкентни дархол босиб олиш лозим, деб бошликлари рухсатисиз харбий юришни бошлаб юборади. У 10 пиёда рота, 200 нафар казак, 12 тўп, 5 мортира, 1000 кишилик козок милиционерлари кисмлари билан Туркистондан чикиб, 1864 йил 18 сентябрда Чимкентга якинлашади. Бу харбий кисмда подполковник Лерх бошчилигидаги аскарлар ва харбий техника хам бор эди. 1864 йил 19 сентябрда рус аскарлари Чимкент атрофида жойлашиб, тайёргарлик ишларини олиб борди. 20 сентябр эрталабдан бошлаб душман шахар калъасини ўкка тутиши билан жанг бошланиб кетади. Бутун 21 сентябр куни давомида икки томон ўртасида уруш давом этган. 22 сентябр эрталаб душман кучлари шахарга бостириб кирадилар ва калъани эгаллайдилар.

Мухаммад Солих Тошкандийнинг ёзишича, Чимкентдаги ватан химоячилари ва рус аскарлари ўртасидаги олишув аёвсиз кечган. Аммо Мирза Ахмад кушбегининг бир гурух кишилар билан Тошкентга кочиб кетиши мудофаанинг сусайишига олиб келган. Руслар шахар ичига бостириб киргандан кейин кўлга тушган одамларни ўлдиравергaнлари оркасида «мурдалар тўп-тўп бўлиб» етган. Бунга шахар ахолининг душманга карши каттик жанг килганлиги хам сабаб бўлган. «Икки томон хам саъй-харакат ила камоли кахрамонлик кўрсатиб, сабту карор кадамини босиб, бир-бирлари билан жанг килдилар... Пиёда ислом лашкарлари имкон кадар кофирларга карши курашиб, муродсизликдан тушкунликка туштан холда нобакорлар ўкидан халок бўлавердилар...»

Рус аскарлари кари-ёшга карамай хонадонларга бостириб кириб, шафкатсизларча кишилар калласини танасидан жудо килганлар. Шу равишда шахар конга беланган ва бойликлар таланган. Бу тўгрида рус муаллифи шундай ёзганди: «Чимкент генерал Черняевнинг хужуми оркасида Рус давлати кўлига ўтди. Киргин-барот нихоятда шафкатсизларча олиб борилиб, солдатлар бозорни таладилар хамда хонадонларга кириб кишиларни бўгдилар. Шунингдек, кўп аёллар ва болалар каттик азоб чекдилар. Жамоа ахли ўша вактдаги киргин-баротлар йиллигини катта мотам ва дод-фаред билан нишонлайдилар. Бунинг учун улар кофирларям жа-золашга, яъни ўч олишга тайердирлар. Лекия бунга имконлари йўк. Чунки улардан курол-аслахалар тортиб олинган».

Боскинчилардан хужум вактида 2 киши халок бўлиб, 36 киши жарохатланган. Улар кўплаб курол-аслаха ва турли-туман бойликларни ўлжага оддилар. Чимкент хам конли жанглар ва курбонлар эвазига Рус давлати томонидан босиб олинди. Рус харбий

маъмурияти Сидик Назар додхохни Чимкент шахри мингбошиси килиб тайинлайди.
Шуни алохида таъкидлаб ўтиш лозимки, Рус давлати тажовузига карши курашларда айрим козок ботирлари ўзбекларга брдам кўлини чўзганликлари маълум. Масалан, машхур козок ватанпарвари Кенесари Косимовнинг ўгли Содик 120 кишилик йигитлари билан ёрдамга келиб, Туркистонда рус аскарларига карши жанг килган. У даставвал Рус давлати тобелигида бўлиб, кариндош-уруглари билан Окмасжидда яшаган. Сўнгра Рус давлатининг хукмронлигидан ва тажовузларидан норози бўлиб, Кўкон хонлиги тарафига ўтди.
Содик Кенесари ўгли Чимкент атрофларида генерал Черняев бошчилигидаги тажовузга карши ўзбеклар билан кўлни-кўлга бериб жанг килиб, бу ерда кўлга киритилган галабага салмокли хисса кўшган. У жангда халок бўлган мохир лашкарбоши ва Олимкулнинг ўнг кўли Мингбой ўрнига тайинланган эди. Душман Чимкент калъасини куршаб, хужум килган вактда Содик Кўкон отликларига бошчилик килган. У кейинги озодлик курашларида хам ўзбеклар билан биргаликда фаол катнашди. Бу тўгрида сўз ўз ўрнида айтилади.
Туркистон ва Чимкентнинг босиб олиниши рус харбий саркардалари ва солдатларининг боскинчилик иштахасини янада очиб юборганди. Эндиликда минтаканинг энг катта ва бой шахарларидан булмиш Тошкентни босиб олишга кенг йўл очилганди.

Хамид Зиёевнинг "Туркистонда Россия тажовузи ва хукмронлигига карши кураш" китобидан